

ORIGINALE

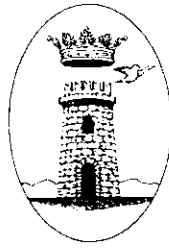

# COMUNE DI MISILMERI

Area 3 : Sociale e Pubblica Istruzione

## Determinazione del Responsabile

N. 03 / A 3 del registro

Data 07.01.2021

**Oggetto:** Determina a contrarre per l'affidamento del servizio di trasporto degli alunni della scuola primaria dalla fraz. Di Portella di Mare a Misilmeri e viceversa. Richiesta di offerta(RDO) sul MEPA e prenotazione impegno di spesa.– CIG Z633014F0C

---

Il giorno 07.01.2021 in Misilmeri e nell'Ufficio Municipale, la sottoscritta Dr.ssa Maria Grazia Russo, nella qualità di Responsabile dell'Area 3, ha adottato il provvedimento ritrascritto nelle pagine che seguono e lo trasmette all'Ufficio di Ragioneria per gli adempimenti di competenza.

Registro generale N. 43 del \_\_\_\_\_

## Il Responsabile dell'Area 3

Premesso:

- che a causa dello stato emergenziale determinato dalla diffusione della pandemia da COVID-19, il Ministero dell'Istruzione, dell'Università e della Ricerca ha emanato linee guida, per l'apertura delle istituzioni scolastiche, che prevedono condizioni restrittive relativamente al rapporto alunno/metri quadri;
- che per effetto dell'aumento dei metri quadri previsti dal MIUR per alunno si è reso necessario diminuire il numero degli alunni per classe ed aumentare le aule destinate all'insegnamento;
- che le aule scolastiche del plesso "E. Restivo", sito nella fraz. di Portella di Mare della direzione didattica "S Traina", destinate agli alunni della scuola primaria non sono risultate sufficientemente capienti;
- che le aule mancanti sono state reperite nei locali dell'ex biblioteca comunale sita in Misilmeri-via Gigliotta, e, da ciò la necessità di assicurare ai bambini di che trattasi, il trasporto dalla fraz. di Portella di Mare a Misilmeri e viceversa;

Ciò premesso

Visto l'art. 32 (fasi della procedura di affidamento), comma 2, del D.Lgs. 18 aprile 2016, n. 50, il quale dispone che "prima dell'avvio delle procedure di affidamento dei contratti pubblici, le amministrazioni aggiudicatrici decretano o determinano di contrarre, in conformità ai propri ordinamenti, individuando gli elementi essenziali del contratto e i criteri di selezione degli operatori economici e delle offerte";

Visto l'articolo 192, comma 1, del D.Lgs. 18 agosto 2000, n. 267 (Testo unico delle leggi sull'ordinamento degli enti locali), il quale dispone che "la stipulazione dei contratti deve essere preceduta da apposita determinazione del responsabile del procedimento di spesa indicante":

1. *il fine che con il contratto si intende perseguire;*
2. *l'oggetto del contratto, la sua forma e le clausole ritenute essenziali;*
3. *le modalità di scelta del contraente ammesse dalle disposizioni vigenti in materia di contratti delle pubbliche amministrazioni e le ragioni che ne sono alla base";*

Dato atto ai sensi del sopra citato art. 192 del D.Lgs 267/2000, che:

- il fine che si intende perseguire è quello di assicurare il servizio di trasporto agli alunni della scuola primaria per garantirne il diritto allo studio;
- l'oggetto dell'appalto è costituito dall'affidamento del servizio trasporto di n. 70 alunni(n. 4 classi) del plesso "E. Restivo" della direzione didattica "S. Traina" dalla fraz. di Portella di Mare a Misilmeri, nei locali dell'ex Biblioteca comunale, e viceversa;
- la scelta del contraente è effettuata mediante RDO sul MEPA ed il contratto sarà stipulato secondo le regole di e-procurement relative agli acquisti sul MePA;

Dato atto che le stazioni appaltanti, ai sensi dell'art. 37, comma 1, del D.Lgs. 18 aprile 2016, n. 50, fermi restando gli obblighi di utilizzo di strumenti di acquisto e di negoziazione, anche telematici, previsti dalle vigenti disposizioni in materia di contenimento della spesa, possono procedere direttamente e autonomamente all'acquisizione di forniture e servizi di importo inferiore a 40.000 euro, nonché

attraverso l'effettuazione di ordini a valere su strumenti di acquisto messi a disposizione dalle centrali di committenza;

Visto l'art. 1 comma 450 della L. 296/2006, secondo cui le amministrazioni pubbliche di cui all'articolo 1 del decreto legislativo 30 marzo 2001, n. 165, per gli acquisti di beni e servizi di importo inferiore alla soglia di rilievo comunitario, sono tenute a fare ricorso al mercato elettronico della pubblica amministrazione ovvero al sistema telematico messo a disposizione dalla centrale regionale di riferimento per lo svolgimento delle relative procedure;

Visto l'art. 1 comma 450 della L. 296/2006, secondo cui le amministrazioni pubbliche di cui sopra possono ricorrere alle convenzioni CONSIP ovvero utilizzarne i parametri prezzo-qualità come limiti massimo per la stipulazione dei contratti;

Verificato che Consip s.p.a., gestore del programma di razionalizzazione degli acquisti nella P.A., per conto del ministero dell'Economia e delle Finanze, non ha attivato una convenzione per la fornitura del servizio in oggetto;

Visto che ai sensi dell'art. 36, comma 6 del D.Lgs. 18 aprile 2016, n. 50, il Ministero dell'economia e delle finanze, avvalendosi di CONSIP S.p.A., mette a disposizione delle stazioni appaltanti il mercato elettronico delle pubbliche amministrazioni e, da atto, che sul M.E.P.A. si può acquistare con ordine diretto (ODA) o con richiesta di offerta (RDO);

Ritenuto per le motivazioni sopra espresse, di ricorrere all'affidamento del servizio di che trattasi ai sensi dell'art. 36 del D.Lgs. n. 50 del 2016, mediante procedura telematica per l'affidamento di servizi, tramite "richiesta di offerta" (RDO) nell'ambito del Mercato elettronico della P.A. (MEPA) con il criterio di aggiudicazione del minor prezzo ai sensi dell'art. 95 del D.L.vo 50/2016 comma 4 lettera c) sulla base del preventivo di spesa, sull'importo complessivo di € 9.680,00, oltre IVA al 10%, importo soggetto a ribasso, consultando n. 3 ditte presenti per le caratteristiche del servizio di che trattasi;

Considerato, che è stata predisposta specifica richiesta di offerta (RDO) sul MEPA invitando n. 3 operatori del settore;

Visto che da un'indagine di mercato espletata tra le agenzie di noleggio pullmans su internet è emerso che il costo medio del trasporto in argomento può essere stabilito in € 55,00 oltre IVA al 10%, per tratta/percorso;

Considerato che al fine di garantire il distanziamento sociale tra i minori, determinato dallo stato emergenziale da COVID-19, gli orari di accesso alle lezioni risulta differenziato, ovvero due gruppi al mattino alle ore 7:45 e alle ore 8:15 e due gruppi alle ore 13:30 e 14:00, pertanto i percorsi da effettuare giornalmente sono n. 4;

Visti il capitolato speciale d'appalto, il modello di formulario per il documento di gara europeo, la dichiarazione sul protocollo di legalità e sulle clausole di autotutela e patto di integrità che si allegano alla presente determina;

Ravvisata l'indifferibilità ed urgenza di pervenire con sollecitudine all'affidamento del suddetto servizio, al fine di garantire il trasporto agli alunni della scuola primaria

della direzione didattica "S. Traina", plesso E. Restivo della fraz. di Portella di Mare a misilmeri e viceversa;

Dato atto che l'Ente si trova in gestione provvisoria e che il presente impegno viene assunto nel rispetto del 2° comma dell'art. 163 del D.Lgs. n. 267/2000

Dato atto che, la spesa di € 9.680,00 oltre IVA al 10% pari ad € 968,00 per un totale complessivo pari ad € 10.648,00, può trovare copertura sul cap. pag. 667 cod. int. 04.06.103 avente per oggetto: "Spese per il trasporto scolastico" del bilancio corrente esercizio, in corso di formazione, dando atto che il capitolo del bilancio 2021 presenta uno stanziamento di € \_\_\_\_\_ ;

Visto il Provvedimento del Sindaco n. 3 del 05/01/2021, recante "Prelevamento dal Fondo di riserva", finalizzato all'integrazione della dotazione del cap. PEG 667;

Dato atto che, l'intervento di che trattasi, rientra tra quelli eseguibili ai sensi dell'art. 36 comma 2 lettera a) del D.Lgs. 50/20156 (sotto soglia € 40.000), mediante affidamento diretto;

Dato atto che ai sensi dell'art. 32 comma 14 D. Lgs. 50/2016 per gli affidamenti di importo non superiore ad € 40.000,00 il contratto può stipularsi mediante corrispondenza, secondo l'uso del commercio consistente in in apposito scambio di lettere, anche tramite posta elettronica certificata o strumenti analoghi negli altri stati membri;

Dato atto che ai sensi di quanto previsto dall'art. 1 comma 41 della l. 190/2012 e smi e dall'art. 14 del codice di comportamento dei dipendenti è stato accertato che non sussistono in relazione al presente atto situazioni di conflitto di interesse anche potenziali, personali del sottoscritto e degli altri dipendenti che hanno partecipato a vario titolo all'istruttoria dell'atto;

Dato atto che ai sensi dell'articolo 3, comma 5, della legge n. 136/2010 ai fini della tracciabilità dei flussi finanziari, gli strumenti di pagamento predisposti dalle pubbliche amministrazioni devono riportare, in relazione a ciascuna transazione posta in essere, il codice identificativo dei singoli affidamenti (C.I.G.), così come attribuiti dall'ANAC su richiesta delle stazioni appaltanti;

Atteso che il Responsabile di Procedimento ha provveduto alla registrazione degli interventi in oggetto presso il sito dell'ANAC, ottenendo l'attribuzione del C.I.G. numero **Z633014F0C**;

Vista la Deliberazione della Giunta Comunale n. 88 del 06.10.2016, esecutiva ai sensi di legge, con la quale si è provveduto ad approvare gli indirizzi generali in tema di affidamenti di lavori, servizi e forniture sotto soglia comunitaria di cui all'art. 36 del D.Lgs. 50/2016;

Visto il provvedimento del Sindaco n. 45 del 27/10/2020 con il quale si attribuisce alla sottoscritta l'incarico di P.O. e le funzioni di cui all'art. 107 del TUEL, corrispondente all'Area 3;

Visti:

- il TUEL delle leggi sull'ordinamento degli enti locali approvato con d.lgs. n. 267 del 18 agosto 2000, ed in particolare gli articoli 107 e 192;
- la legge n. 241/1990 e s.m.;
- il d.lgs. n. 50/2016 Codice appalti;
- il regolamento comunale di contabilità;
- Il d.lgs. 33/2013 e la legge 190/2012, in materia di "Amministrazione trasparente";

## DETERMINA

*Per i motivi espressi in premessa che qui si intendono integralmente ritrascritti:*

- Di indire ai sensi dell'art. 36 del D. L.vo n. 50/2016 procedura telematica per l'affidamento del servizio di trasporto degli alunni della scuola primaria dalla fraz. di Portella di Mare a Misilmeri e viceversa, tramite "richiesta di offerta" (RDO) nell'ambito del Mercato elettronico della P.A. (MEPA) invitando n. 3 operatori presenti sul MEPA, ponendo a base di gara € 9.680,00, oltre IVA al 10%, con aggiudicazione in favore del prezzo più basso ai sensi dell'art. 95 comma 4 del D. L.vo n. 50/2016;
- Di approvare il capitolato speciale d'appalto, il modello di formulario per il documento di gara europeo, la dichiarazione sul protocollo di legalità e sulle clausole di autotutela e patto di integrità allegati al presente provvedimento per farne parte integrante e sostanziale;
- Di impegnare per il servizio di cui trattasi la somma complessiva pari ad € **10.648,00** sul cod. int. 04.06.103 ull'intervento cap. pag. 667 "Spese per il trasporto scolastico" del bilancio corrente esercizio, in corso di formazione, dando atto che il capitolo presenta uno stanziamento di € 10.648,00 ;
- Di stipulare il contratto mediante corrispondenza, secondo l'uso del commercio consistente in in apposito scambio di lettere, anche tramite posta elettronica certificata (art. 32 comma 14 D. Lgs. 50/2016);
- Di riservarsi di assumere l'impegno di spesa a seguito della costituzione di obbligazione giuridicamente perfezionata nei confronti dell'operatore che si aggiudicherà l'affidamento del servizio in argomento;
- Di attestare la regolarità e la correttezza del presente atto ai sensi e per gli effetti di quanto dispone l'art. 147 bis del D.Lgs. 267/2000;
- Di trasmettere il presente provvedimento al servizio finanziario per l'esercizio dei controlli e riscontri contabili e fiscali ai sensi del 4° comma dell'art. 151 del D.L.vo n. 267/2000.

*Pre - imp n. 30/2021 pref*

**Il Responsabile dell'Area 3**

*D. Sica*

## PARERE DI REGOLARITA' TECNICA

Sulla presente determinazione, si esprime, ai sensi degli artt. 53 della L. 142/90, come recepita dall'art. 1 della L.r. 48/91, 147 bis, comma 1, del D.Lgs. 267/00 parere FAVOREVOLE di regolarità tecnica, attestante la regolarità e la correttezza dell'azione amministrativa.

Si verifica, altresì, ai sensi dell'art.9 del D.L. 78/2009, convertito in legge 102/2009, il preventivo accertamento della compatibilità del programma dei pagamenti conseguente al presente atto con le regole di finanza pubblica e la programmazione dei flussi di cassa.

Misilmeri, li \_\_\_\_\_

Il Responsabile dell'Area 3  
Dr.ssa Maria Grazia Russo

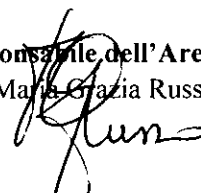

VISTO DI REGOLARITA' CONTABILE: sulle Det n. 3/A3 del 07/04/2021

Sulla presente determinazione SI APPONE, ai sensi dell'art. 151, comma 4, e 147 bis, comma 1, del D.Lgs. 267/2000, il visto di regolarità contabile con attestazione della copertura finanziaria:

a) Si attesta l'avvenuta registrazione del seguente pre-impegno di spesa:

descrizione	Importo	Capitolo	Pre-imp.	impegn o
Spese per il trasporto scolastico	€ 10.658,00	667	30/2021	/

Misilmeri,

Il Responsabile dell'Area 2  
"Economico-finanziaria"

Dott.ssa B. Fici  

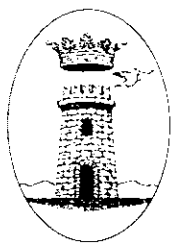

# COMUNE DI MISILMERI

( Città Metropolitana di Palermo)

Area 3 – Sociale e Pubblica Istruzione

Fax 091/8711600/632

[www.comune.misilmeri.pa.it](http://www.comune.misilmeri.pa.it)

*Allegato alla determinazione del Responsabile n. del*

**CIG Z633014F0C**

**Capitolato speciale d'appalto per l'affidamento del servizio di trasporto alunni frequentanti il plesso "E. Restivo", della direzione didattica "S.Traina", dalla fraz. di Portella di Mare a Misilmeri e viceversa.**

## **Premessa**

Il presente capitolato speciale d'appalto contiene le norme relative alle modalità di partecipazione alla RDO indetta dal Comune di Misilmeri, nonché delle ulteriori informazioni relative all'affidamento del "Servizio di trasporto alunni di n. 4 classi, della scuola primaria frequentanti il Plesso E. Restivo della direzione didattica S.Traina" di Misilmeri.

## **ART. 1 – Oggetto e destinatari**

L'affidamento ha per oggetto l'esecuzione del servizio di trasporto in favore di n. 4 classi di scuola primaria (n. 2 classi di 5<sup>^</sup> elementare e n. 2 classi di 4<sup>^</sup> elementare), come di seguito individuato:

- N. 70 bambini, suddivisi in due gruppi, stante la necessità di garantire il distanziamento sociale determinato dallo stato emergenziale da Covid-19, da trasportare dalla fraz. di Portella di Mare-luogo di incontro via Nazionale n. 99, ai locali dell'ex biblioteca comunale sita in Misilmeri-via Gigliotta e viceversa, per un percorso complessivo (andata e ritorno) di circa 5 Km.
- **Il trasporto dovrà essere erogato dal lunedì al venerdì, secondo il seguente calendario:**
  - Tutte le mattine alle ore 07,45(1° gruppo) e alle ore 8:15(2° gruppo);
  - Al termine delle lezioni nei giorni di lunedì e martedì il trasporto degli alunni dovrà essere effettuato alle ore 13:30 (1° gruppo), alle ore 14:00(2° gruppo). Nei giorni di mercoledì, giovedì e venerdì il trasporto degli alunni dovrà essere effettuato alle ore 13:00(1° gruppo), alle ore 13:30(2° gruppo). Ciò in aderenza alle disposizioni della direzione didattica "S Traina",

L'organizzazione complessiva del Servizio trasporto deve mantenere caratteristiche di flessibilità e deve essere ispirata a criteri di efficienza, efficacia e massima economicità, tenuto conto delle esigenze dei minori e del percorso stradale da effettuare.

## **ART. 2 – Durata**

Il servizio avrà la durata di n. 44 giorni, e comunque a partire dalla stipula del contratto, che sarà stipulato secondo le regole di e-procurement relative agli acquisti sul MePA.

## **ART. 3 - Automezzi**

La ditta per l'esecuzione del servizio di trasporto, dovrà disporre di Pullman omologati ai sensi di legge, revisionati e regolarmente assicurati.

Gli automezzi utilizzati dovranno essere:

- tagliandati regolarmente;
- provvisti da adeguata copertura assicurativa per l'autista e per tutti i trasportati;
- dotati di impianto di riscaldamento e condizionamento funzionante e di tendine parasole ai finestrini;
- puliti e sanificati quotidianamente.

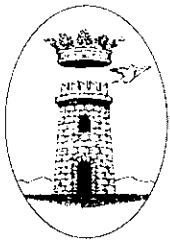

# COMUNE DI MISILMERI

( Città Metropolitana di Palermo)

Area 3 – Sociale e Pubblica Istruzione

Fax 091/8711600/632

[www.comune.misilmeri.pa.it](http://www.comune.misilmeri.pa.it)

## ART. 4 – Obblighi efficienza automezzi – penalità

La ditta, cui sarà affidato il servizio, si obbliga a:

- garantire l'efficienza dei mezzi di trasporto utilizzati ed a sostituirli in caso di guasti improvvisi;
- produrre copia di apposita polizza assicurativa per la copertura di tutti i danni che, in dipendenza del servizio medesimo, possono essere subiti dagli utenti e/o da terzi, poiché rimane a carico di essa ogni responsabilità civile e penale;
- svolgere il servizio secondo le modalità ed i tempi previsti dall'Amministrazione Appaltante.

In caso di ritardo dell'inizio del servizio, o della mancata esecuzione del medesimo, sarà applicata, per ogni giorno di ritardo e/o mancata prestazione, o mancata sostituzione dell'automezzo guasto una penale di € 100,00 fatte salve le cause di forza maggiore (Terremoti, frane, sommosse popolari o comunque eventi imprevedibili). Qualora dette carenze dovessero protrarsi per 5 giorni consecutivi si procederà alla rescissione del contratto, fatto salvo ogni qualunque altro provvedimento civile e penale che l'Amministrazione Comunale dovesse intraprendere a tutela dei propri interessi a garanzia del servizio.

## ART. 5 - Obblighi a carico dell'aggiudicatario

La Ditta aggiudicataria si obbliga a rispettare per gli autisti impiegati i contratti nazionali di lavoro vigenti. Nel caso di inottemperanza l'Amministrazione Comunale, oltre a farne segnalazione all'Ispettorato del Lavoro, ha facoltà di sospendere il pagamento fino al 50% dell'importo dovuto in base al presente capitolato, con riserva di procedere alla relativa liquidazione dopo aver accertato la regolarizzazione delle posizioni assicurative.

L'Ente non potrà sollevare eccezione alcuna per il ritardato pagamento a seguito della disposta sospensione, né avrà titolo per richiedere alcun risarcimento.

## ART.6 - Tutela della salute e della sicurezza dei lavoratori

L'aggiudicatario quale datore di lavoro, è tenuto al pieno e totale rispetto della normativa in materia di "tutela della salute e della sicurezza dei lavoratori", ai sensi del D. Lgs. 81/08 e s.m. e i. ed indica il proprio Responsabile di prevenzione e protezione.

Il soggetto aggiudicatario sarà responsabile della sicurezza e dell'incolumità del proprio personale, nonché dei danni procurati agli utenti o a terzi in dipendenza del servizio prestato esonerando la Stazione appaltante da ogni responsabilità conseguente.

## ART. 7 – Personale, competenza e requisiti

Il soggetto affidatario assicura la specifica competenza degli autisti nonché il possesso di necessaria patente di guida.

In ogni caso trattandosi di servizi ed interventi da svolgersi a diretto contatto con l'utente, l'affidatario è comunque tenuto a verificare, con le modalità che riterrà opportune, il possesso nel personale individuato, delle seguenti capacità:

- Attitudine e motivazione al lavoro;
- Spirito di iniziativa di fronte agli imprevisti;
- Spirito di osservazione e comprensione dei bisogni dei bambini trasportati.

Il soggetto aggiudicatario è tenuto a stipulare in favore del personale:

- a) assicurazione INAIL
- b) polizza assicurativa contro gli infortuni per l'utenza del servizio e responsabilità civile verso terzi.

Le polizze devono coprire l'intero periodo del servizio.

L'ente aggiudicatario ha l'obbligo di comunicare tempestivamente all'Amministrazione qualsiasi evento o condizione che possa pregiudicare il normale svolgimento del servizio.



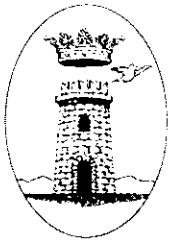

# COMUNE DI MISILMERI

( Città Metropolitana di Palermo )

**Area 3 – Sociale e Pubblica Istruzione**

Fax 091/8711600/632

[www.comune.misilmeri.pa.it](http://www.comune.misilmeri.pa.it)

Il Servizio trasporto sarà svolto dall'affidatario esclusivamente a suo rischio mediante autonoma organizzazione, pianificazione delle attività, nel rispetto degli orari previsti nel presente capitolato.

## **ART. 8 - rapporti personale/utenti/codice di comportamento**

L'aggiudicatario e i suoi collaboratori sono tenuti ad osservare gli obblighi di condotta previsti dal codice di comportamento adottato dal comune di Misilmeri con deliberazione di Giunta Comunale n. 33 del 28.04.2016 e pubblicato sul sito istituzionale dell'Ente.

La mancata osservanza degli obblighi suddetti è causa di risoluzione del contratto.

## **ART.9 – Prezzo dell'appalto**

L'importo complessivo previsto per la realizzazione del servizio è di € 9.680.00 oltre IVA al 10%. Saranno prese in considerazione solo le offerte a ribasso ed escluse quelle in aumento o alla pari. Il ribasso offerto dalla ditta si intende effettuato in base a calcoli di propria convenienza, a proprio rischio.

L'importo a base di gara è comprensivo dei seguenti costi:

### Personale e carburante

Il prezzo posto a base dell'appalto è comprensivo di ogni onere relativo all'erogazione del servizio, nulla escluso.

La liquidazione avverrà mensilmente, previa regolarità del DURC su presentazione di regolare fattura, firmata dal legale rappresentante dell'Ente.

## **ART. 10- divieto di sub- appalto**

E' severamente vietato sub-concedere ad altri tutto o in parte, a qualsiasi titolo o sotto qualsiasi forma il servizio oggetto del presente appalto, pena la risoluzione del contratto.

## **ART. 11 – Tracciabilità**

L'aggiudicatario è obbligato a tutti gli adempimenti previsti dalla legge sulla tracciabilità dei flussi finanziari ex art. 3, L. 13 agosto 2010, n. 136, come modificato dal D.L. 12 Novembre 2010, n 187.

## **ART.12 - Organizzazione e controlli**

L'organizzazione e la direzione del servizio sono a carico dell'Ente aggiudicatario che ne curerà la supervisione e ne sarà responsabile davanti all'Amministrazione appaltante.

L'Amministrazione appaltante viene sollevata da qualsiasi tipo di responsabilità penale e civile per eventuali danni arrecati a persone e/o cose durante lo svolgimento del servizio oggetto dell'appalto.

## **ART. 13 – Rinvio**

Per quanto non espressamente contemplato nel presente capitolato speciale d'appalto si rimanda alle norme generali in materia di contratti.

**Il R.U.P.**

*Dr.ssa Maria Grazia Russo*

**Affidamento del servizio di trasporto alunni frequentanti il plesso "E. Restivo", della direzione didattica "S.Traina", dalla fraz. di Portella di Mare a Misilmeri e viceversa.**

**CIG Z633014F0C**

**MODELLO DI FORMULARIO PER IL DOCUMENTO DI GARA UNICO EUROPEO (DGUE)**

**Parte I: Informazioni sulla procedura di appalto e sull'amministrazione aggiudicatrice o ente aggiudicatore**

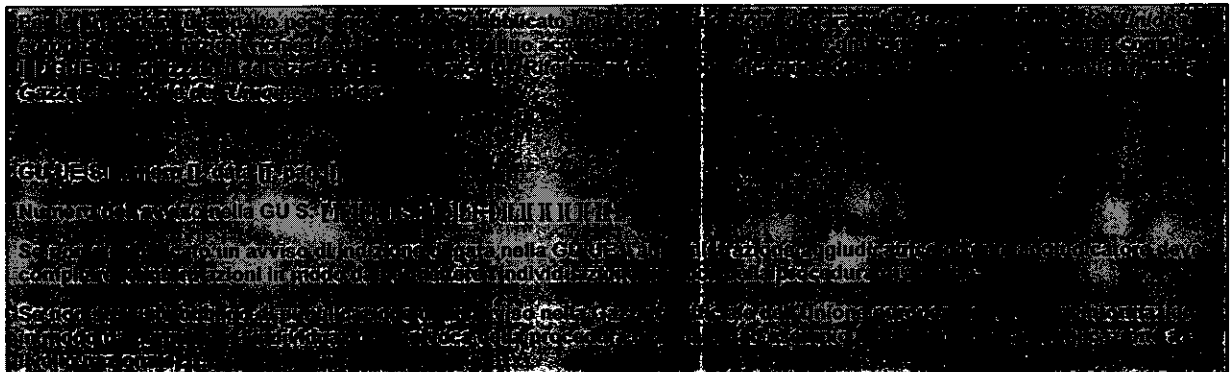

**INFORMAZIONI SULLA PROCEDURA DI APPALTO**



<b>Identità del committente <sup>(3)</sup></b>	<b>Risposta:</b>
Nome: Codice fiscale	Comune di Misilmeri 86000450824
<b>Di quale appalto si tratta?</b>	<b>Risposta:</b>
Titolo o breve descrizione dell'appalto <sup>(4)</sup> :	<i>Capitolato speciale d'appalto per l'Affidamento del servizio di trasporto alunni frequentanti il plesso "E. Restivo", della direzione didattica "S.Traina", dalla fraz. di Portella di Mare a Misilmeri e viceversa.</i>
Numero di riferimento attribuito al fascicolo dall'amministrazione aggiudicatrice o ente aggiudicatore (ove esistente) <sup>(5)</sup> :	[ ]

- 1 <sup>0</sup> I servizi della Commissione metteranno gratuitamente il servizio DGUE in formato elettronico a disposizione delle amministrazioni aggiudicatrici, degli enti aggiudicatori, degli operatori economici, dei fornitori di servizi elettronici e di altre parti interessate.
- 2 <sup>0</sup> Per le amministrazioni aggiudicatrici: un avviso di preinformazione utilizzato come mezzo per indire la gara oppure un bando di gara. Per gli enti aggiudicatori: un avviso periodico indicativo utilizzato come mezzo per indire la gara, un bando di gara o un avviso sull'esistenza di un sistema di qualificazione.
- 3 <sup>0</sup> Le informazioni devono essere copiate dalla sezione I, punto I.1 del pertinente avviso o bando. In caso di appalto congiunto indicare le generalità di tutti i committenti.
- 4 <sup>0</sup> Cfr. punti II.1.1. e II.1.3. dell'avviso o bando pertinente.
- 5 <sup>0</sup> Cfr. punto II.1.1. dell'avviso o bando pertinente.

CIG	Z633014F0C
-----	------------

Tutte le altre informazioni in tutte le sezioni del DGUE devono essere inserite dall'operatore economico

Parte II: Informazioni sull'operatore economico

A: INFORMAZIONI SULL'OPERATORE ECONOMICO

Dati identificativi	Risposta:
Nome:	[ ]
Partita IVA, se applicabile: Se non è applicabile un numero di partita IVA indicare un altro numero di identificazione nazionale, se richiesto e applicabile	[ ] [ ]
Indirizzo postale:	[.....]
Persone di contatto <sup>(6)</sup> : Telefono: PEC o e-mail: (indirizzo Internet o sito web) (ove esistente):	[.....] [.....] [.....] [.....]
Informazioni generali:	Risposta:
L'operatore economico è una microimpresa, oppure un'impresa piccola o media <sup>(7)</sup> ?	[ ] Sì [ ] No
<b>Solo se l'appalto è riservato <sup>(8)</sup>:</b> l'operatore economico è un laboratorio protetto, un' "impresa sociale" <sup>(9)</sup> o provvede all'esecuzione del contratto nel contesto di programmi di lavoro protetti (articolo 112 del Codice)?  <b>In caso affermativo,</b> qual è la percentuale corrispondente di lavoratori con disabilità o svantaggiati? Se richiesto, specificare a quale o quali categorie di lavoratori con disabilità o svantaggiati appartengono i dipendenti interessati:	[ ] Sì [ ] No  [.....] [.....]
Se pertinente: l'operatore economico è iscritto in un elenco ufficiale di imprenditori, fornitori, o prestatori di servizi o possiede una certificazione rilasciata da organismi accreditati, ai sensi dell'articolo 90 del Codice?  <b>In caso affermativo:</b> <b>Rispondere compilando le altre parti di questa sezione, la sezione B e, ove pertinente, la sezione C della presente parte, la parte III, la parte V se applicabile, e in ogni caso compilare e firmare la parte VI.</b>  a) Indicare la denominazione dell'elenco o del certificato e, se pertinente, il pertinente numero di iscrizione o della certificazione  b) Se il certificato di iscrizione o la certificazione è disponibile elettronicamente,	[ ] Sì [ ] No [ ] Non applicabile  a) [.....]  b) (indirizzo web, autorità o organismo di

<sup>6</sup> Ripetere le informazioni per ogni persona di contatto tante volte quanto necessario.

<sup>7</sup> <sup>(1)</sup> Cfr. raccomandazione della Commissione, del 6 maggio 2003, relativa alla definizione delle microimprese, piccole e medie imprese (GU L 124 del 20.5.2003, pag. 36). Queste informazioni sono richieste unicamente a fini statistici.

**Microimprese:** imprese che occupano meno di 10 persone e realizzano un fatturato annuo oppure un totale di bilancio annuo non superiori a 2 milioni di EUR.

**Piccole imprese:** imprese che occupano meno di 50 persone e realizzano un fatturato annuo o un totale di bilancio annuo non superiori a 10 milioni di EUR.

**Medie imprese:** imprese che non appartengono alla categoria delle microimprese né a quella delle piccole imprese, che occupano meno di 250 persone e il cui fatturato annuo non supera i 50 milioni di EUR e/o il cui totale di bilancio annuo non supera i 43 milioni di EUR.

<sup>8</sup> Cfr. il punto III.1.5 del bando di gara.

<sup>9</sup> Un' "impresa sociale" ha per scopo principale l'integrazione sociale e professionale delle persone disabili o svantaggiate.

<p>indicare:</p> <p>c) Indicare i riferimenti in base ai quali è stata ottenuta l'iscrizione o la certificazione e, se pertinente, la classificazione ricevuta nell'elenco ufficiale <sup>10)</sup>:</p> <p>d) L'iscrizione o la certificazione comprende tutti i criteri di selezione richiesti?</p> <p><b>In caso di risposta negativa alla lettera d):</b></p> <p><b>Inserire inoltre tutte le informazioni mancanti nella parte IV, sezione A, B, C, o D secondo il caso</b></p> <p><b>SOLO se richiesto dal pertinente avviso o bando o dai documenti di gara:</b></p> <p>e) L'operatore economico potrà fornire un certificato per quanto riguarda il pagamento dei contributi previdenziali e delle imposte, o fornire informazioni che permettano all'amministrazione aggiudicatrice o all'ente aggiudicatore di ottenere direttamente tale documento accedendo a una banca dati nazionale che sia disponibile gratuitamente in un qualunque Stato membro?</p> <p>Se la documentazione pertinente è disponibile elettronicamente, indicare:</p>	<p>emanazione, riferimento preciso della documentazione):</p> <p>[.....][.....][.....][.....]</p> <p>c) [.....]</p> <p>d) <input type="checkbox"/> Sì <input type="checkbox"/> No</p> <p>e) <input type="checkbox"/> Sì <input type="checkbox"/> No</p> <p>(Indirizzo web, autorità o organismo di emanazione, riferimento preciso della documentazione)</p> <p>[.....][.....][.....][.....]</p>
<p>Se pertinente: l'operatore economico, in caso di contratti di lavori pubblici di importo superiore a 150.000 euro, è in possesso di attestazione rilasciata da Società Organismi di Attestazione (SOA), ai sensi dell'articolo 84 del Codice (settori ordinari)?</p> <p>ovvero,</p> <p>è in possesso di attestazione rilasciata nell'ambito dei Sistemi di qualificazione di cui all'articolo 134 del Codice, previsti per i settori speciali</p> <p><b>In caso affermativo:</b></p> <p>a) Indicare gli estremi dell'attestazione (denominazione dell'Organismo di attestazione ovvero Sistema di qualificazione, numero e data dell'attestazione)</p> <p>b) Se l'attestazione di qualificazione è disponibile elettronicamente, indicare:</p> <p>c) Indicare, se pertinente, le categorie di qualificazione alla quale si riferisce l'attestazione:</p> <p>d) L'attestazione di qualificazione comprende tutti i criteri di selezione richiesti?</p>	<p><input type="checkbox"/> Sì <input type="checkbox"/> No</p> <p><input type="checkbox"/> Sì <input type="checkbox"/> No</p> <p>a) [.....]</p> <p>b) (indirizzo web, autorità o organismo di emanazione, riferimento preciso della documentazione):</p> <p>[.....][.....][.....][.....]</p> <p>c) [.....]</p> <p>d) <input type="checkbox"/> Sì <input type="checkbox"/> No</p>
<p><b>Se l'azienda che gli operatori economici iscritti nell'elenco di cui all'articolo 84 del Codice o in possesso di attestazione di qualificazione SOA (per lavori di importo superiore a 150.000 euro) di cui all'articolo 134 del Codice, non compilano le Sezioni B e C della Parte IV</b></p>	
<p><b>Forma della partecipazione:</b></p>	<p><b>Risposta:</b></p>
<p>L'operatore economico partecipa alla procedura di appalto insieme ad altri <sup>11)</sup>?</p>	<p><input type="checkbox"/> Sì <input type="checkbox"/> No</p>
<p><b>In caso affermativo:</b></p>	
<p>a) Specificare il ruolo dell'operatore economico nel raggruppamento, ovvero consorzio, GEIE, rete di impresa di cui all' art. 45, comma 2, lett. d), e), f) e g) e all'art. 46, comma 1, lett. a), b), c), d) ed e) del Codice (capofila, responsabile di compiti specifici, ecc.):</p> <p>b) Indicare gli altri operatori economici che partecipano alla procedura di appalto:</p>	<p>a): [.....]</p> <p>b): [.....]</p>

<sup>10)</sup> I riferimenti e l'eventuale classificazione sono indicati nella certificazione.

<sup>11)</sup> Specificamente nell'ambito di un raggruppamento, consorzio, joint-venture o altro

c) Se pertinente, indicare il nome del raggruppamento partecipante:	c): [.....]
d) Se pertinente, indicare la denominazione degli operatori economici facenti parte di un consorzio di cui all'art. 45, comma 2, lett. b) e c), o di una società di professionisti di cui all'articolo 46, comma 1, lett. f) che eseguono le prestazioni oggetto del contratto.	d): [.....]
<b>Lotti</b>	<b>Risposta:</b>
Se pertinente, indicare il lotto o i lotti per i quali l'operatore economico intende presentare un'offerta:	[ ]

**B: INFORMAZIONI SUI RAPPRESENTANTI DELL'OPERATORE ECONOMICO**

*Se pertinente, indicare nome e indirizzo delle persone abilitate ad agire come rappresentanti, ivi compresi procuratori e institori, dell'operatore economico ai fini della procedura di appalto in oggetto; se intervengono più legali rappresentanti ripetere tante volte quanto necessario.*

<b>Eventuali rappresentanti:</b>	<b>Risposta:</b>
Nome completo; se richiesto, indicare altresì data e luogo di nascita:	[.....]; [.....]
Posizione/Titolo ad agire:	[.....]
Indirizzo postale:	[.....]
Telefono:	[.....]
E-mail:	[.....]
Se necessario, fornire precisazioni sulla rappresentanza (forma, portata, scopo, firma congiunta):	[.....]

**C: INFORMAZIONI SULL'AFFIDAMENTO SULLE CAPACITÀ DI ALTRI SOGGETTI (Articolo 89 del Codice - Avvalimento)**

<b>Affidamento:</b>	<b>Risposta:</b>
L'operatore economico fa affidamento sulle capacità di altri soggetti per soddisfare i criteri di selezione della parte IV e rispettare i criteri e le regole (eventuali) della parte V?	[ ] Si [ ] No
<b>In caso affermativo:</b> Indicare la denominazione degli operatori economici di cui si intende avvalersi:	[.....]
Indicare i requisiti oggetto di avvalimento:	[.....]

*In caso affermativo, indicare la denominazione degli operatori economici di cui si intende avvalersi, i requisiti oggetto di avvalimento e presentare per ciascuna impresa ausiliaria un DGUE distinto, debitamente compilato e firmato dai soggetti interessati, con le informazioni richieste dalle sezioni A e B della presente parte, dalla parte III, dalla parte IV ove pertinente e dalla parte VI.  
Si noti che dovrebbero essere indicati anche i tecnici o gli organismi tecnici che non facciano parte integrante dell'operatore economico, in particolare quelli responsabili del controllo della qualità e, per gli appalti pubblici di lavori, quelli di cui l'operatore economico disporrà per l'esecuzione dell'opera.*

**D: INFORMAZIONI CONCERNENTI I SUBAPPALTATORI SULLE CUI CAPACITÀ L'OPERATORE ECONOMICO NON FA AFFIDAMENTO  
(ARTICOLO 105 DEL CODICE - SUBAPPALTO)**

*(Tale sezione è da compilare solo se le informazioni sono esplicitamente richieste dall'amministrazione aggiudicatrice o dall'ente aggiudicatore)*

<b>Subappaltatore:</b>	<b>Risposta:</b>
L'operatore economico intende subappaltare parte del contratto a terzi?	[ ] Si [ ] No
<b>In caso affermativo:</b> Elencare le prestazioni o lavorazioni che si intende subappaltare e la relativa quota (espressa in percentuale) sull'importo contrattuale:	[.....] [.....]
Nel caso ricorrano le condizioni di cui all'articolo 105, comma 6, del Codice, indicare la denominazione dei subappaltatori proposti:	[.....]

**PARTE III: MOTIVI DI ESCLUSIONE (Articolo 80 del Codice)**

**A: MOTIVI LEGATI A CONDANNE PENALI**

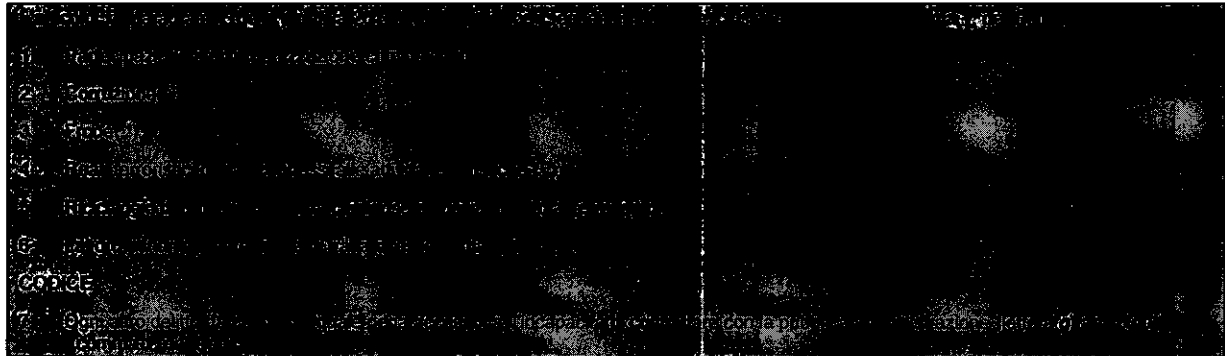

<b>Motivi legati a condanne penali ai sensi delle disposizioni nazionali di attuazione dei motivi stabiliti dall'articolo 57, paragrafo 1, della direttiva (articolo 80, comma 1, del Codice):</b>	<b>Risposta:</b>
<p>I soggetti di cui all'art. 80, comma 3, del Codice sono stati <b>condannati con sentenza definitiva</b> o decreto penale di condanna divenuto irrevocabile o sentenza di applicazione della pena richiesta ai sensi dell'articolo 444 del Codice di procedura penale per uno dei motivi indicati sopra con sentenza pronunciata non più di cinque anni fa o, indipendentemente dalla data della sentenza, in seguito alla quale sia ancora applicabile un periodo di esclusione stabilito direttamente nella sentenza ovvero desumibile ai sensi dell'art. 80 comma 10?</p>	<p><input type="checkbox"/> Sì <input type="checkbox"/> No</p> <p>Se la documentazione pertinente è disponibile elettronicamente, indicare: (indirizzo web, autorità o organismo di emanazione, riferimento preciso della documentazione):</p> <p>[.....][.....][.....][.....] (*)</p>
<p><b>In caso affermativo, indicare (*):</b></p> <p>a) la data della condanna, del decreto penale di condanna o della sentenza di applicazione della pena su richiesta, la relativa durata e il reato commesso tra quelli riportati all'articolo 80, comma 1, lettera da a) a g) del Codice e i motivi di condanna,</p> <p>b) dati identificativi delle persone condannate [ ]:</p>	<p>a) Data: [ ], durata [ ], lettera comma 1, articolo 80 [ ], motivi: [ ]</p> <p>b) [.....]</p>

- 12 <sup>o</sup> Quale definita all'articolo 2 della decisione quadro 2008/841/GAI del Consiglio, del 24 ottobre 2008, relativa alla lotta contro la criminalità organizzata (GU L 300 dell'11.11.2008, pag. 42).
- 13 <sup>o</sup> Quale definita all'articolo 3 della convenzione relativa alla lotta contro la corruzione nella quale sono coinvolti funzionari delle Comunità europee o degli Stati membri dell'Unione europea (GU C 195 del 25.6.1997, pag. 1) e all'articolo 2, paragrafo 1, della decisione quadro 2003/568/GAI del Consiglio, del 22 luglio 2003, relativa alla lotta contro la corruzione nel settore privato (GU L 192 del 31.7.2003, pag. 54). Questo motivo di esclusione comprende la corruzione così come definita nel diritto nazionale dell'amministrazione aggiudicatrice (o ente aggiudicatore) o dell'operatore economico.
- 14 <sup>11</sup> Ai sensi dell'articolo 1 della convenzione relativa alla tutela degli interessi finanziari delle Comunità europee (GU C 316 del 27.11.1995, pag. 48).
- 15 <sup>o</sup> Quali definiti agli articoli 1 e 3 della decisione quadro del Consiglio, del 13 giugno 2002, sulla lotta contro il terrorismo (GU L 164 del 22.6.2002, pag. 3). Questo motivo di esclusione comprende anche l'istigazione, il concorso, il tentativo di commettere uno di tali reati, come indicato all'articolo 4 di detta decisione quadro.
- 16 <sup>o</sup> Quali definiti all'articolo 1 della direttiva 2005/60/CE del Parlamento europeo e del Consiglio, del 26 ottobre 2005, relativa alla prevenzione dell'uso del sistema finanziario a scopo di riciclaggio dei proventi di attività criminose e di finanziamento del terrorismo (GU L 309 del 25.11.2005, pag. 15).
- 17 <sup>o</sup> Quali definiti all'articolo 2 della direttiva 2011/36/UE del Parlamento europeo e del Consiglio, del 5 aprile 2011, concernente la prevenzione e la repressione della tratta di esseri umani e la protezione delle vittime, e che sostituisce la decisione quadro del Consiglio 2002/629/GAI (GU L 101 del 15.4.2011, pag. 1).
- 18 <sup>o</sup> Ripetere tante volte quanto necessario.
- 19 <sup>o</sup> Ripetere tante volte quanto necessario.

c) se stabilita direttamente nella sentenza di condanna la durata della pena accessoria, indicare:	c) durata del periodo d'esclusione [...], lettera comma 1, articolo 80 [ ]
In caso di sentenze di condanna, l'operatore economico ha adottato misure sufficienti a dimostrare la sua affidabilità nonostante l'esistenza di un pertinente motivo di esclusione <sup>20</sup> ( <b>autodisciplina o "Self-Cleaning", cfr. articolo 80, comma 7)?</b>	<input type="checkbox"/> Sì <input type="checkbox"/> No
<b>In caso affermativo</b> , indicare: 1) la sentenza di condanna definitiva ha riconosciuto l'attenuante della collaborazione come definita dalle singole fattispecie di reato? 2) Se la sentenza definitiva di condanna prevede una pena detentiva non superiore a 18 mesi? 3) in caso di risposta affermativa per le ipotesi 1) e/o 2), i soggetti di cui all'art. 80, comma 3, del Codice: - hanno risarcito interamente il danno? - si sono impegnati formalmente a risarcire il danno? 4) per le ipotesi 1) e 2) l'operatore economico ha adottato misure di carattere tecnico o organizzativo e relativi al personale idonei a prevenire ulteriori illeciti o reati? 5) se le sentenze di condanne sono state emesse nei confronti dei soggetti cessati di cui all'art. 80 comma 3, indicare le misure che dimostrano la completa ed effettiva dissociazione dalla condotta penalmente sanzionata:	<input type="checkbox"/> Sì <input type="checkbox"/> No  <input type="checkbox"/> Sì <input type="checkbox"/> No  <input type="checkbox"/> Sì <input type="checkbox"/> No  <input type="checkbox"/> Sì <input type="checkbox"/> No  <input type="checkbox"/> Sì <input type="checkbox"/> No  In caso affermativo elencare la documentazione pertinente [ ] e, se disponibile elettronicamente, indicare: (indirizzo web, autorità o organismo di emanazione, riferimento preciso della documentazione): [.....][.....][.....][.....]  [.....]

B: MOTIVI LEGATI AL PAGAMENTO DI IMPOSTE O CONTRIBUTI PREVIDENZIALI

<b>Pagamento di imposte, tasse o contributi previdenziali</b> (Articolo 80, comma 4, del Codice):	<b>Risposta:</b>	
L'operatore economico ha soddisfatto tutti gli obblighi relativi al pagamento di imposte, tasse o contributi previdenziali, sia nel paese dove è stabilito sia nello Stato membro dell'amministrazione aggiudicatrice o dell'ente aggiudicatore, se diverso dal paese di stabilimento?	<input type="checkbox"/> Sì <input type="checkbox"/> No	
<b>In caso negativo</b> , indicare:	<b>Imposte/tasse</b>	<b>Contributi previdenziali</b>
a) Paese o Stato membro interessato	a) [.....]	a) [.....]
b) Di quale importo si tratta	b) [.....]	b) [.....]
c) Come è stata stabilita tale inottemperanza:		
1) Mediante una <b>decisione</b> giudiziaria o amministrativa:	c1) <input type="checkbox"/> Sì <input type="checkbox"/> No	c1) <input type="checkbox"/> Sì <input type="checkbox"/> No
- Tale decisione è definitiva e vincolante?	- <input type="checkbox"/> Sì <input type="checkbox"/> No	- <input type="checkbox"/> Sì <input type="checkbox"/> No
- Indicare la data della sentenza di condanna o della decisione.	- [.....]	- [.....]
- Nel caso di una sentenza di condanna, <b>se stabilita direttamente nella sentenza di condanna</b> , la durata del periodo d'esclusione:	- [.....]	- [.....]

<sup>20</sup> In conformità alle disposizioni nazionali di attuazione dell'articolo 57, paragrafo 6, della direttiva 2014/24/UE.

<p>2) <b>In altro modo?</b> Specificare:</p> <p>d) L'operatore economico ha ottemperato od ottempererà ai suoi obblighi, pagando o impegnandosi in modo vincolante a pagare le imposte, le tasse o i contributi previdenziali dovuti, compresi eventuali interessi o multe, avendo effettuato il pagamento o formalizzato l'impegno prima della scadenza del termine per la presentazione della domanda (articolo 80 comma 4, ultimo periodo, del Codice)?</p>	<p>c2) [.....]</p> <p>d) <input type="checkbox"/> Sì <input type="checkbox"/> No</p> <p><b>In caso affermativo, fornire informazioni dettagliate:</b> [.....]</p>	<p>c2) [.....]</p> <p>d) <input type="checkbox"/> Sì <input type="checkbox"/> No</p> <p><b>In caso affermativo, fornire informazioni dettagliate:</b> [.....]</p>
<p>Se la documentazione pertinente relativa al pagamento di imposte o contributi previdenziali è disponibile elettronicamente, indicare:</p>	<p>(indirizzo web, autorità o organismo di emanazione, riferimento preciso della documentazione)<sup>(21)</sup>: [.....][.....][.....]</p>	

C: MOTIVI LEGATI A INSOLVENZA, CONFLITTO DI INTERESSI O ILLECITI PROFESSIONALI <sup>(22)</sup>

**Si noti che ai fini del presente appalto alcuni dei motivi di esclusione elencati di seguito potrebbero essere stati oggetto di una definizione più precisa nel diritto nazionale, nell'avviso o bando pertinente o nei documenti di gara. Il diritto nazionale può ad esempio prevedere che nel concetto di "grave illecito professionale" rientrino forme diverse di condotta.**

Informazioni su eventuali situazioni di insolvenza, conflitto di interessi o illeciti professionali	Risposta:
<p>L'operatore economico ha violato, per quanto di sua conoscenza, obblighi applicabili in materia di salute e sicurezza sul lavoro, di diritto ambientale, sociale e del lavoro, <sup>(23)</sup> di cui all'articolo 80, comma 5, lett. a), del Codice ?</p> <p><b>In caso affermativo, l'operatore economico ha adottato misure sufficienti a dimostrare la sua affidabilità nonostante l'esistenza di un pertinente motivo di esclusione (autodisciplina o "Self-Cleaning, cfr. articolo 80, comma 7)?</b></p> <p><b>In caso affermativo, indicare:</b></p> <p>1) L'operatore economico</p> <ul style="list-style-type: none"> <li>- ha risarcito interamente il danno?</li> <li>- si è impegnato formalmente a risarcire il danno?</li> </ul> <p>2) L'operatore economico ha adottato misure di carattere tecnico o organizzativo e relativi al personale idonei a prevenire ulteriori illeciti o reati ?</p>	<p><input type="checkbox"/> Sì <input type="checkbox"/> No</p> <p><input type="checkbox"/> Sì <input type="checkbox"/> No</p> <p><input type="checkbox"/> Sì <input type="checkbox"/> No</p> <p><input type="checkbox"/> Sì <input type="checkbox"/> No</p> <p><input type="checkbox"/> Sì <input type="checkbox"/> No</p> <p>In caso affermativo elencare la documentazione pertinente [ ] e, se disponibile elettronicamente, indicare: (indirizzo web, autorità o organismo di emanazione, riferimento preciso della documentazione): [.....][.....][.....][.....]</p>
<p>L'operatore economico si trova in una delle seguenti situazioni oppure è sottoposto a un procedimento per l'accertamento di una delle seguenti situazioni di cui all'articolo 80, comma 5, lett. b), del Codice:</p> <p>a) fallimento</p> <p><b>In caso affermativo:</b></p> <ul style="list-style-type: none"> <li>-- il curatore del fallimento è stato autorizzato all'esercizio provvisorio ed è stato autorizzato dal giudice delegato a partecipare a procedure di affidamento di contratti pubblici (articolo 110, comma 3, lette. a) del Codice) ?</li> </ul>	<p><input type="checkbox"/> Sì <input type="checkbox"/> No</p> <p><input type="checkbox"/> Sì <input type="checkbox"/> No</p> <p>In caso affermativo indicare gli estremi dei provvedimenti [.....] [.....]</p> <p><input type="checkbox"/> Sì <input type="checkbox"/> No</p>

21 <sup>\*)</sup> Ripetere tante volte quanto necessario.

22 <sup>\*)</sup> Cfr. articolo 57, paragrafo 4, della direttiva 2014/24/UE

23 <sup>\*)</sup> Così come stabiliti ai fini del presente appalto dalla normativa nazionale, dall'avviso o bando pertinente o dai documenti di gara ovvero dall'articolo 18, paragrafo 2, della direttiva 2014/24/UE.



<p>- la partecipazione alla procedura di affidamento è stata subordinata ai sensi dell'art. 110, comma 5, all'avvalimento di altro operatore economico?</p> <p>b) liquidazione coatta</p> <p>c) concordato preventivo</p> <p>d) è ammesso a concordato con continuità aziendale</p> <p><b>In caso di risposta affermativa alla lettera d):</b></p> <p>- è stato autorizzato dal giudice delegato ai sensi dell' articolo 110, comma 3, lett. a) del Codice?</p> <p>- la partecipazione alla procedura di affidamento è stata subordinata ai sensi dell'art. 110, comma 5, all'avvalimento di altro operatore economico?</p>	<p>In caso affermativo indicare l'Impresa ausiliaria [.....]</p> <p><input type="checkbox"/> Sì <input type="checkbox"/> No</p> <p><input type="checkbox"/> Sì <input type="checkbox"/> No</p> <p><input type="checkbox"/> Sì <input type="checkbox"/> No</p> <p><input type="checkbox"/> Sì <input type="checkbox"/> No</p> <p><input type="checkbox"/> Sì <input type="checkbox"/> No</p> <p><input type="checkbox"/> Sì <input type="checkbox"/> No</p> <p>In caso affermativo indicare l'Impresa ausiliaria [.....]</p>
<p>L'operatore economico si è reso colpevole di <b>gravi illeciti professionali</b>(<sup>24</sup>) di cui all'art. 80 comma 5 lett. c) del Codice?</p> <p><b>In caso affermativo</b>, fornire informazioni dettagliate, specificando la tipologia di illecito:</p>	<p><input type="checkbox"/> Sì <input type="checkbox"/> No</p> <p>[.....]</p>
<p><b>In caso affermativo</b>, l'operatore economico ha adottato misure di autodisciplina?</p> <p><b>In caso affermativo</b>, indicare:</p> <p>1) L'operatore economico:</p> <ul style="list-style-type: none"> <li>- ha risarcito interamente il danno?</li> <li>- si è impegnato formalmente a risarcire il danno?</li> </ul> <p>2) l'operatore economico ha adottato misure di carattere tecnico o organizzativo e relativi al personale idonei a prevenire ulteriori illeciti o reati ?</p>	<p><input type="checkbox"/> Sì <input type="checkbox"/> No</p> <p><input type="checkbox"/> Sì <input type="checkbox"/> No</p> <p><input type="checkbox"/> Sì <input type="checkbox"/> No</p> <p><input type="checkbox"/> Sì <input type="checkbox"/> No</p> <p>In caso affermativo elencare la documentazione pertinente [ ] e, se disponibile elettronicamente, indicare: (indirizzo web, autorità o organismo di emanazione, riferimento preciso della documentazione):</p> <p>[.....][.....][.....][.....]</p>
<p>L'operatore economico è a conoscenza di qualsiasi conflitto di interessi(<sup>25</sup>) legato alla sua partecipazione alla procedura di appalto (articolo 80, comma 5, lett. d) del Codice)?</p> <p><b>In caso affermativo</b>, fornire informazioni dettagliate sulle modalità con cui è stato risolto il conflitto di interessi:</p>	<p><input type="checkbox"/> Sì <input type="checkbox"/> No</p> <p>[.....]</p>
<p>L'operatore economico o un'impresa a lui collegata ha fornito consulenza all'amministrazione aggiudicatrice o all'ente aggiudicatore o ha altrimenti <b>partecipato alla preparazione</b> della procedura d'aggiudicazione (articolo 80, comma 5, lett. e) del Codice?</p> <p><b>In caso affermativo</b>, fornire informazioni dettagliate sulle misure adottate per prevenire le possibili distorsioni della concorrenza:</p>	<p><input type="checkbox"/> Sì <input type="checkbox"/> No</p> <p>[.....]</p>

<sup>24</sup> Cfr., ove applicabile, il diritto nazionale, l'avviso o bando pertinente o i documenti di gara

<sup>25</sup> Come indicato nel diritto nazionale, nell'avviso o bando pertinente o nei documenti di gara.

L'operatore economico può confermare di:	
a) <del>non essersi reso</del> gravemente colpevole di false dichiarazioni nel fornire le informazioni richieste per verificare l'assenza di motivi di esclusione o il rispetto dei criteri di selezione,	<input type="checkbox"/> Sì <input type="checkbox"/> No
b) non avere occultato tali informazioni?	<input type="checkbox"/> Sì <input type="checkbox"/> No

**D: ALTRI MOTIVI DI ESCLUSIONE EVENTUALMENTE PREVISTI DALLA LEGISLAZIONE NAZIONALE DELLO STATO MEMBRO DELL'AMMINISTRAZIONE AGGIUDICATRICE O DELL'ENTE AGGIUDICATORE**

<b>Motivi di esclusione previsti esclusivamente dalla legislazione nazionale</b> (articolo 80, comma 2 e comma 5, lett. f), g), h), i), l), m) del Codice e art. 53 comma 16-ter del D. Lgs. 165/2001	<b>Risposta:</b>
Sussistono a carico dell'operatore economico cause di decadenza, di sospensione o di divieto previste dall'articolo 67 del decreto legislativo 6 settembre 2011, n. 159 o di un tentativo di infiltrazione mafiosa di cui all'articolo 84, comma 4, del medesimo decreto, fermo restando quanto previsto dagli articoli 88, comma 4-bis, e 92, commi 2 e 3, del decreto legislativo 6 settembre 2011, n. 159, con riferimento rispettivamente alle comunicazioni antimafia e alle informazioni antimafia (Articolo 80, comma 2, del Codice)?	<input type="checkbox"/> Sì <input type="checkbox"/> No Se la documentazione pertinente è disponibile elettronicamente, indicare: (indirizzo web, autorità o organismo di emanazione, riferimento preciso della documentazione): [.....][.....][.....] (26)
L'operatore economico si trova in una delle seguenti situazioni ?	
1. è stato soggetto alla sanzione interdittiva di cui all'articolo 9, comma 2, lettera c) del decreto legislativo 8 giugno 2001, n. 231 o ad altra sanzione che comporta il divieto di contrarre con la pubblica amministrazione, compresi i provvedimenti interdittivi di cui all'articolo 14 del decreto legislativo 9 aprile 2008, n. 81 (Articolo 80, comma 5, lettera f);	<input type="checkbox"/> Sì <input type="checkbox"/> No Se la documentazione pertinente è disponibile elettronicamente, indicare: indirizzo web, autorità o organismo di emanazione, riferimento preciso della documentazione): [.....][.....][.....]
2. è iscritto nel casellario informatico tenuto dall'Osservatorio dell'ANAC per aver presentato false dichiarazioni o falsa documentazione ai fini del rilascio dell'attestazione di qualificazione, per il periodo durante il quale perdura l'iscrizione (Articolo 80, comma 5, lettera g);	<input type="checkbox"/> Sì <input type="checkbox"/> No Se la documentazione pertinente è disponibile elettronicamente, indicare: indirizzo web, autorità o organismo di emanazione, riferimento preciso della documentazione): [.....][.....][.....]
3. ha violato il divieto di intestazione fiduciaria di cui all'articolo 17 della legge 19 marzo 1990, n. 55 (Articolo 80, comma 5, lettera h)?	<input type="checkbox"/> Sì <input type="checkbox"/> No [.....][.....][.....]
In caso affermativo : - indicare la data dell'accertamento definitivo e l'autorità o organismo di emanazione:  - la violazione è stata rimossa ?	<input type="checkbox"/> Sì <input type="checkbox"/> No Se la documentazione pertinente è disponibile elettronicamente, indicare: indirizzo web, autorità o organismo di emanazione, riferimento preciso della documentazione): [.....][.....][.....]
4. è in regola con le norme che disciplinano il diritto al lavoro dei disabili di cui alla legge 12 marzo 1999, n. 68 (Articolo 80, comma 5, lettera i);	<input type="checkbox"/> Sì <input type="checkbox"/> No <input type="checkbox"/> Non è tenuto alla disciplina legge 68/1999 Se la documentazione pertinente è disponibile elettronicamente, indicare: indirizzo web, autorità o organismo di emanazione, riferimento preciso della documentazione): [.....][.....][.....] Nel caso in cui l'operatore non è tenuto alla disciplina legge 68/1999 indicare le motivazioni:

<sup>26</sup> ) Ripetere tante volte quanto necessario.

<p>5. è stato vittima dei reati previsti e puniti dagli articoli 317 e 629 del codice penale aggravati ai sensi dell'articolo 7 del decreto-legge 13 maggio 1991, n. 152, convertito, con modificazioni, dalla legge 12 luglio 1991, n. 203?</p> <p>In caso affermativo:</p> <p>- ha denunciato i fatti all'autorità giudiziaria?</p> <p>- ricorrono i casi previsti all'articolo 4, primo comma, della Legge 24 novembre 1981, n. 689 (articolo 80, comma 5, lettera l) ?</p> <p>6. si trova rispetto ad un altro partecipante alla medesima procedura di affidamento, in una situazione di controllo di cui all'articolo 2359 del codice civile o in una qualsiasi relazione, anche di fatto, se la situazione di controllo o la relazione comporti che le offerte sono imputabili ad un unico centro decisionale (articolo 80, comma 5, lettera m)?</p>	<p>(numero dipendenti e/o altro ) [.....][.....][.....]</p> <p><input type="checkbox"/> Sì <input type="checkbox"/> No</p> <p><input type="checkbox"/> Sì <input type="checkbox"/> No</p> <p><input type="checkbox"/> Sì <input type="checkbox"/> No</p> <p>Se la documentazione pertinente è disponibile elettronicamente, indicare: indirizzo web, autorità o organismo di emanazione, riferimento preciso della documentazione):</p> <p>[.....][.....][.....]</p> <p><input type="checkbox"/> Sì <input type="checkbox"/> No</p>
<p>7. L'operatore economico si trova nella condizione prevista dall'art. 53 comma 16-ter del D.Lgs. 165/2001 (pantouflage o revolving door) in quanto ha concluso contratti di lavoro subordinato o autonomo e, comunque, ha attribuito incarichi ad ex dipendenti della stazione appaltante che hanno cessato il loro rapporto di lavoro da meno di tre anni e che negli ultimi tre anni di servizio hanno esercitato poteri autoritativi o negoziali per conto della stessa stazione appaltante nei confronti del medesimo operatore economico ?</p>	<p><input type="checkbox"/> Sì <input type="checkbox"/> No</p>

Parte IV: Criteri di selezione

In merito ai criteri di selezione (sezione  $\alpha$  o sezioni da A a D della presente parte) l'operatore economico dichiara che:

$\alpha$ : INDICAZIONE GLOBALE PER TUTTI I CRITERI DI SELEZIONE

**L'operatore economico deve compilare questo campo solo se l'amministrazione aggiudicatrice o l'ente aggiudicatore ha indicato nell'avviso o bando pertinente o nei documenti di gara ivi citati che l'operatore economico può limitarsi a compilare la sezione della parte IV senza compilare nessun'altra sezione della parte IV.**

Rispetto di tutti i criteri di selezione richiesti	Risposta
Soddisfa i criteri di selezione richiesti:	<input type="checkbox"/> Sì <input type="checkbox"/> No

A: IDONEITÀ (Articolo 83, comma 1, lettera a), del Codice)

**Tale Sezione è da compilare solo se le informazioni sono state richieste espressamente dall'amministrazione aggiudicatrice o dall'ente aggiudicatore nell'avviso o bando pertinente o nei documenti di gara.**

Idoneità	Risposta
1) Iscrizione in un registro professionale o commerciale tenuto nello Stato membro di stabilimento <sup>(27)</sup>	[.....]  (indirizzo web, autorità o organismo di emanazione, riferimento)

<sup>27</sup> Conformemente all'elenco dell'allegato XI della direttiva 2014/24/UE, gli operatori economici di taluni Stati membri potrebbero dover soddisfare altri requisiti previsti nello stesso allegato.

Se la documentazione pertinente è disponibile elettronicamente, indicare:	preciso della documentazione): [.....][.....][.....]
2) <b>Per gli appalti di servizi:</b>  È richiesta una particolare <b>autorizzazione o appartenenza</b> a una particolare organizzazione (elenchi, albi, ecc.) per poter prestare il servizio di cui trattasi nel paese di stabilimento dell'operatore economico?  Se la documentazione pertinente è disponibile elettronicamente, indicare:	[ ] Si [ ] No  In caso affermativo, specificare quale documentazione e se l'operatore economico ne dispone: [ ... ] [ ] Si [ ] No  (indirizzo web, autorità o organismo di emanazione, riferimento preciso della documentazione): [.....][.....][.....]

B: CAPACITÀ ECONOMICA E FINANZIARIA (Articolo 83, comma 1, lettera b), del Codice)

**Tale Sezione è da compilare solo se le informazioni sono state richieste espressamente dall'amministrazione aggiudicatrice o dall'ente aggiudicatore nell'avviso o bando pertinente o nei documenti di gara.**

Capacità economica e finanziaria	Risposta:
1a) Il <b>fatturato annuo</b> ("generale") dell'operatore economico per il numero di esercizi richiesto nell'avviso o bando pertinente o nei documenti di gara è il seguente:  e/o,  1b) Il <b>fatturato annuo medio</b> dell'operatore economico per il numero di esercizi richiesto nell'avviso o bando pertinente o nei documenti di gara è il seguente <sup>(28)</sup> :  Se la documentazione pertinente è disponibile elettronicamente, indicare:	esercizio: [.....] fatturato: [.....] [...] valuta esercizio: [.....] fatturato: [.....] [...] valuta esercizio: [.....] fatturato: [.....] [...] valuta  (numero di esercizi, fatturato medio): [.....], [.....] [...] valuta  (indirizzo web, autorità o organismo di emanazione, riferimento preciso della documentazione): [.....][.....][.....]
2a) Il <b>fatturato annuo</b> ("specifico") dell'operatore economico nel settore di attività oggetto dell'appalto e specificato nell'avviso o bando pertinente o nei documenti di gara per il numero di esercizi richiesto è il seguente:  e/o,  2b) Il <b>fatturato annuo medio</b> dell'operatore economico nel settore e per il numero di esercizi specificato nell'avviso o bando pertinente o nei documenti di gara è il seguente <sup>(29)</sup> :  Se la documentazione pertinente è disponibile elettronicamente, indicare:	esercizio: [.....] fatturato: [.....] [...] valuta esercizio: [.....] fatturato: [.....] [...] valuta esercizio: [.....] fatturato: [.....] [...] valuta  (numero di esercizi, fatturato medio): [.....], [.....] [...] valuta  (indirizzo web, autorità o organismo di emanazione, riferimento preciso della documentazione): [.....][.....][.....]
3) Se le informazioni relative al fatturato (generale o specifico) non sono disponibili per tutto il periodo richiesto, indicare la data di costituzione o di avvio delle attività dell'operatore economico:	[.....]

<sup>28</sup> Solo se consentito dall'avviso o bando pertinente o dai documenti di gara.

<sup>29</sup> Solo se consentito dall'avviso o bando pertinente o dai documenti di gara.

<p>4) Per quanto riguarda gli <b>indici finanziari</b> <sup>(30)</sup> specificati nell'avviso o bando pertinente o nei documenti di gara ai sensi dell'art. 83 comma 4, lett. b), del Codice, l'operatore economico dichiara che i valori attuali degli indici richiesti sono i seguenti:</p> <p>Se la documentazione pertinente è disponibile elettronicamente, indicare:</p>	<p>(indicazione dell'indice richiesto, come rapporto tra x e y <sup>(31)</sup>, e valore) [.....], [.....] <sup>(32)</sup></p> <p>(indirizzo web, autorità o organismo di emanazione, riferimento preciso della documentazione): [.....][.....][.....]</p>
<p>5) L'importo assicurato dalla <b>copertura contro i rischi professionali</b> è il seguente (articolo 83, comma 4, lettera c) del Codice):</p> <p>Se tali informazioni sono disponibili elettronicamente, indicare:</p>	<p>[.....] [...] valuta</p> <p>(indirizzo web, autorità o organismo di emanazione, riferimento preciso della documentazione): [.....][.....][.....]</p>
<p>6) Per quanto riguarda gli <b>eventuali altri requisiti economici o finanziari</b> specificati nell'avviso o bando pertinente o nei documenti di gara, l'operatore economico dichiara che:</p> <p>Se la documentazione pertinente <b>eventualmente</b> specificata nell'avviso o bando pertinente o nei documenti di gara è disponibile elettronicamente, indicare:</p>	<p>[.....]</p> <p>(indirizzo web, autorità o organismo di emanazione, riferimento preciso della documentazione): [.....][.....][.....]</p>

C: CAPACITÀ TECNICHE E PROFESSIONALI (Articolo 83, comma 1, lettera c), del Codice)

**Tale Sezione è da compilare solo se le informazioni sono state richieste espressamente dall'amministrazione aggiudicatrice o dall'ente aggiudicatore nell'avviso o bando pertinente o nei documenti di gara.**

Capacità tecniche e professionali	Risposta:								
<p>1a) Unicamente per gli <b>appalti pubblici di lavori</b>, durante il periodo di riferimento<sup>(33)</sup> l'operatore economico <b>ha eseguito i seguenti lavori del tipo specificato</b>:</p> <p>Se la documentazione pertinente sull'esecuzione e sul risultato soddisfacenti dei lavori più importanti è disponibile per via elettronica, indicare:</p>	<p>Numero di anni (periodo specificato nell'avviso o bando pertinente o nei documenti di gara): [...]</p> <p>Lavori: [.....]</p> <p>(indirizzo web, autorità o organismo di emanazione, riferimento preciso della documentazione): [.....][.....][.....]</p>								
<p>1b) Unicamente per gli <b>appalti pubblici di forniture e di servizi</b>:</p> <p>Durante il periodo di riferimento l'operatore economico <b>ha consegnato le seguenti forniture principali del tipo specificato o prestato i seguenti servizi principali del tipo specificato</b>: Indicare nell'elenco gli importi, le date e i destinatari, pubblici o privati<sup>(34)</sup>:</p>	<p>Numero di anni (periodo specificato nell'avviso o bando pertinente o nei documenti di gara): [.....]</p> <table border="1" data-bbox="810 1431 1369 1544"> <thead> <tr> <th>Descrizione</th> <th>importi</th> <th>date</th> <th>destinatari</th> </tr> </thead> <tbody> <tr> <td> </td> <td> </td> <td> </td> <td> </td> </tr> </tbody> </table>	Descrizione	importi	date	destinatari				
Descrizione	importi	date	destinatari						
<p>2) Può disporre dei seguenti <b>tecnici o organismi tecnici</b> <sup>(35)</sup>, citando in particolare quelli responsabili del controllo della qualità:</p> <p>Nel caso di appalti pubblici di lavori l'operatore economico potrà disporre dei seguenti tecnici o organismi tecnici per l'esecuzione dei lavori:</p>	<p>[.....]</p> <p>[.....]</p>								

<sup>30</sup> Ad esempio, rapporto tra attività e passività.

<sup>31</sup> Ad esempio, rapporto tra attività e passività.

<sup>32</sup> Ripetere tante volte quanto necessario.

<sup>33</sup> (i) Le amministrazioni aggiudicatrici possono **richiedere** fino a cinque anni e **ammettere** un'esperienza che risale a **più** di cinque anni prima.

<sup>34</sup> (i) In altri termini, occorre indicare **tutti** i destinatari e l'elenco deve comprendere i clienti pubblici e privati delle forniture o dei servizi in oggetto.

<sup>35</sup> (i) Per i tecnici o gli organismi tecnici che non fanno parte integrante dell'operatore economico, ma sulle cui capacità l'operatore economico fa affidamento come previsto alla parte II, sezione C, devono essere compilati DGUE distinti.

3) Utilizza le seguenti <b>attrezzature tecniche e adotta le seguenti misure per garantire la qualità</b> e dispone degli <b>strumenti di studio e ricerca</b> indicati di seguito:	[.....]
4) Potrà applicare i seguenti <b>sistemi di gestione e di tracciabilità della catena di approvvigionamento</b> durante l'esecuzione dell'appalto:	[.....]
5) <b>Per la fornitura di prodotti o la prestazione di servizi complessi o, eccezionalmente, di prodotti o servizi richiesti per una finalità particolare:</b>  L'operatore economico <b>consentirà</b> l'esecuzione di <b>verifiche<sup>(36)</sup></b> delle sue capacità di <b>produzione o strutture tecniche</b> e, se necessario, degli <b>strumenti di studio e di ricerca</b> di cui egli dispone, nonché delle <b>misure adottate per garantire la qualità?</b>	[ ] Sì [ ] No
6) Indicare i <b>titoli di studio e professionali</b> di cui sono in possesso:  a) lo stesso prestatore di servizi o imprenditore,  <b>e/o</b> (in funzione dei requisiti richiesti nell'avviso o bando pertinente o nei documenti di gara)  b) i componenti della struttura tecnica-operativa/ gruppi di lavoro:	a) [.....]  b) [.....]
7) L'operatore economico potrà applicare durante l'esecuzione dell'appalto le seguenti <b>misure di gestione ambientale:</b>	[.....]
8) L' <b>organico medio annuo</b> dell'operatore economico e il numero dei dirigenti negli ultimi tre anni sono i seguenti:	Anno, organico medio annuo: [.....],[.....], [.....],[.....], [.....],[.....], Anno, numero di dirigenti [.....],[.....], [.....],[.....], [.....],[.....]
9) Per l'esecuzione dell'appalto l'operatore economico disporrà dell' <b>attrezzatura, del materiale e dell'equipaggiamento tecnico</b> seguenti:	[.....]
10) L'operatore economico <b>intende eventualmente subappaltare<sup>(37)</sup></b> la seguente <b>quota (espressa in percentuale)</b> dell'appalto:	[.....]
11) Per gli <b>appalti pubblici di forniture:</b>  L'operatore economico fornirà i campioni, le descrizioni o le fotografie dei prodotti da fornire, non necessariamente accompagnati dalle certificazioni di autenticità, come richiesti;  se applicabile, l'operatore economico dichiara inoltre che provvederà a fornire le richieste certificazioni di autenticità.  Se la documentazione pertinente è disponibile elettronicamente, indicare:	[ ] Sì [ ] No  [ ] Sì [ ] No  (indirizzo web, autorità o organismo di emanazione, riferimento

<sup>36</sup> ) La verifica è eseguita dall'amministrazione aggiudicatrice o, se essa acconsente, per suo conto da un organismo ufficiale competente del paese in cui è stabilito il fornitore o il prestatore dei servizi.

<sup>37</sup> ) Si noti che se l'operatore economico **ha** deciso di subappaltare una quota dell'appalto **e** fa affidamento sulle capacità del subappaltatore per eseguire tale quota, è necessario compilare un DGUE distinto per ogni subappaltatore, vedasi parte II, sezione C.

	preciso della documentazione): [.....][.....][.....]
<p>12) Per gli <b>appalti pubblici di forniture</b>:</p> <p>L'operatore economico può fornire i richiesti <b>certificati</b> rilasciati da <b>istituti o servizi ufficiali incaricati del controllo della qualità</b>, di riconosciuta competenza, i quali attestino la conformità di prodotti ben individuati mediante riferimenti alle specifiche tecniche o norme indicate nell'avviso o bando pertinente o nei documenti di gara?</p> <p><b>In caso negativo</b>, spiegare perché e precisare di quali altri mezzi di prova si dispone:</p> <p>Se la documentazione pertinente è disponibile elettronicamente, indicare:</p>	<p>[ ] Si [ ] No</p> <p>[.....]</p> <p>(indirizzo web, autorità o organismo di emanazione, riferimento preciso della documentazione): [.....][.....][.....]</p>
<p>13) Per quanto riguarda gli <b>eventuali altri requisiti tecnici e professionali</b> specificati nell'avviso o bando pertinente o nei documenti di gara, l'operatore economico dichiara che:</p> <p>Se la documentazione pertinente <b>eventualmente</b> specificata nell'avviso o bando pertinente o nei documenti di gara è disponibile elettronicamente, indicare:</p>	<p>[.....]</p> <p>(indirizzo web, autorità o organismo di emanazione, riferimento preciso della documentazione): [.....][.....][.....]</p>

D: SISTEMI DI GARANZIA DELLA QUALITÀ E NORME DI GESTIONE AMBIENTALE (ARTICOLO 87 DEL CODICE)

**L'operatore economico deve fornire informazioni solo se i programmi di garanzia della qualità e/o le norme di gestione ambientale sono stati richiesti dall'amministrazione aggiudicatrice o dall'ente aggiudicatore nell'avviso o bando pertinente o nei documenti di gara ivi citati.**

Sistemi di garanzia della qualità e norme di gestione ambientale	Risposta:
<p>L'operatore economico potrà presentare <b>certificati</b> rilasciati da organismi indipendenti per attestare che egli soddisfa determinate <b>norme di garanzia della qualità</b>, compresa l'accessibilità per le persone con disabilità?</p> <p><b>In caso negativo</b>, spiegare perché e precisare di quali altri mezzi di prova relativi al programma di garanzia della qualità si dispone:</p> <p>Se la documentazione pertinente è disponibile elettronicamente, indicare:</p>	<p>[ ] Si [ ] No</p> <p>[.....] [.....]</p> <p>(indirizzo web, autorità o organismo di emanazione, riferimento preciso della documentazione): [.....][.....][.....]</p>
<p>L'operatore economico potrà presentare <b>certificati</b> rilasciati da organismi indipendenti per attestare che egli rispetta determinati <b>sistemi o norme di gestione ambientale</b>?</p> <p><b>In caso negativo</b>, spiegare perché e precisare di quali altri mezzi di prova relativi ai <b>sistemi o norme di gestione ambientale</b> si dispone:</p> <p>Se la documentazione pertinente è disponibile elettronicamente, indicare:</p>	<p>[ ] Si [ ] No</p> <p>[.....] [.....]</p> <p>(indirizzo web, autorità o organismo di emanazione, riferimento preciso della documentazione): [.....][.....][.....]</p>

Parte V: Riduzione del numero di candidati qualificati (ARTICOLO 91 DEL CODICE)

L'operatore economico deve fornire informazioni solo se l'amministrazione aggiudicatrice o l'ente aggiudicatore ha specificato i criteri e le regole obiettivi e non discriminatori da applicare per limitare il numero di candidati che saranno invitati a presentare un'offerta o a partecipare al dialogo. Tali informazioni che possono essere ottenute accompagnando le condizioni relative ai punti di contatto o alle forme di prove documentali del caso, non costituiscono informazioni che sono nell'avviso o bando per i membri del documento di gara ivi citati.

Solo per le procedure strutturali o procedure competitive con negoziazione e per le procedure competitive a partnership per il finanziamento.

L'operatore economico dichiara:

Riduzione del numero	Risposta:
<p>Di <b>soddisfare</b> i criteri e le regole obiettivi e non discriminatori da applicare per limitare il numero di candidati, come di seguito indicato :</p> <p>Se sono richiesti determinati certificati o altre forme di prove documentali, indicare per <b>ciascun documento</b> se l'operatore economico dispone dei documenti richiesti:</p> <p>Se alcuni di tali certificati o altre forme di prove documentali sono disponibili elettronicamente <sup>(38)</sup>, indicare per <b>ciascun documento</b>:</p>	<p>[.....]</p> <p><input type="checkbox"/> Sì <input type="checkbox"/> No <sup>(39)</sup></p> <p>(indirizzo web, autorità o organismo di emanazione, riferimento preciso della documentazione):</p> <p>[.....][.....][.....](<sup>40</sup>)</p>

**Parte VI: Dichiarazioni finali**

Il sottoscritto/ sottoscritti dichiara/dichiarano formalmente che le informazioni riportate nelle precedenti parti da II a V sono veritiere e corrette e che il sottoscritto/i sottoscritti è/sono consapevole/consapevoli delle conseguenze di una grave falsa dichiarazione, ai sensi dell'articolo 76 del DPR 445/2000.

Ferme restando le disposizioni degli articoli 40, 43 e 46 del DPR 445/2000, il sottoscritto/ sottoscritti dichiara/dichiarano formalmente di essere in grado di produrre, su richiesta e senza indugio, i certificati e le altre forme di prove documentali del caso, con le seguenti eccezioni: a) se l'amministrazione aggiudicatrice o l'ente aggiudicatore hanno la possibilità di acquisire direttamente la documentazione complementare accedendo a una banca dati nazionale che sia disponibile gratuitamente in un qualunque Stato membro <sup>(41)</sup>, oppure

b) a decorrere al più tardi dal 18 aprile 2018 <sup>(42)</sup>, l'amministrazione aggiudicatrice o l'ente aggiudicatore sono già in possesso della documentazione in questione.

Il sottoscritto/ sottoscritti autorizza/autorizzano formalmente [nome dell'amministrazione aggiudicatrice o ente aggiudicatore di cui alla parte I, sezione A] ad accedere ai documenti complementari alle informazioni, di cui [alla parte/alla sezione/ai punti] del presente documento di gara unico europeo, ai fini della [procedura di appalto: (descrizione sommaria, estremi della pubblicazione nella Gazzetta ufficiale dell'Unione europea, numero di riferimento)].

Data, luogo e, se richiesto o necessario, firma/firme: [.....]

38 <sup>(1)</sup> Indicare chiaramente la voce cui si riferisce la risposta.

39 <sup>(0)</sup> Ripetere tante volte quanto necessario.

40 <sup>(1)</sup> Ripetere tante volte quanto necessario.

41 <sup>(0)</sup> A condizione che l'operatore economico abbia fornito le informazioni necessarie (indirizzo web, autorità o organismo di emanazione, riferimento preciso della documentazione) in modo da consentire all'amministrazione aggiudicatrice o all'ente aggiudicatore di acquisire la documentazione. Se necessario, accludere il pertinente assenso.

42 <sup>(0)</sup> In funzione dell'attuazione nazionale dell'articolo 59, paragrafo 5, secondo comma, della direttiva 2014/24/UE.



## Protocollo di legalità

*Affidamento del servizio di trasporto alunni frequentanti il plesso "E. Restivo", della direzione didattica "S. Traina", dalla fraz. di Portella di Mare a Misilmeri e viceversa.*

CIG Z633014F0C

### DICHIARAZIONE SOSTITUTIVA DELL'ATTO DI NOTORIETA' AI SENSI DEL D.P.R. N. 445/2000

Il sottoscritto \_\_\_\_\_ nato a \_\_\_\_\_  
il \_\_\_\_\_, come da allegata copia di valido documento di identità, in qualità di legale  
rappresentante della Ditta/Società/Ente \_\_\_\_\_ con sede in  
\_\_\_\_\_ Via \_\_\_\_\_ n. \_\_\_\_\_ Tel  
\_\_\_\_\_ fax \_\_\_\_\_ E\_mail \_\_\_\_\_ PEC  
\_\_\_\_\_ Cod. Fisc.: \_\_\_\_\_ P.Iva \_\_\_\_\_,

consapevole, ai sensi dell'art. 76 del D.P.R. n. 445/2000, delle responsabilità e sanzioni, previste dal codice penale e dalle leggi speciali in materia, in caso di dichiarazioni mendaci e formazione o uso di atti falsi, ed assumendone piena responsabilità ai sensi degli artt. 46 e 47 del citato D.P.R. n. 445/2000;

### DICHIARA

1. La sottoscritta impresa dichiara di essere a conoscenza di tutte le norme pattizie di cui al protocollo di legalità, sottoscritto in data 29.12.2016 con la Prefettura di Palermo, tra l'altro consultabile al sito <http://www.prefettura.it/palermo/>, e che qui si intendono integralmente riportate, e di accettarne incondizionatamente il contenuto e gli effetti.
2. La sottoscritta impresa si impegna a comunicare alla stazione appaltante l'elenco delle imprese coinvolte nell'esecuzione dei lavori, servizi o forniture, con riguardo alle forniture e ai servizi di cui all'art. 1 comma 1 lett. a) del protocollo, nonché ogni eventuale variazione successivamente intervenuta per qualsiasi motivo.  
Ove i suddetti affidamenti riguardino i settori di attività a rischio di cui all'art. 1 comma 53 della L. 190/2012, la sottoscritta impresa si impegna ad accertare preventivamente l'avvenuta o richiesta iscrizione della ditta subaffidataria negli elenchi prefettizi dei fornitori, prestatori di servizi ed esecutori di lavori non soggetti a tentativi di infiltrazione mafiosa.
3. La sottoscritta impresa si impegna a denunciare immediatamente alle Forze di Polizia o all'Autorità giudiziaria ogni illecita richiesta di denaro, prestazione o altra utilità ovvero offerta di protezione nei confronti dell'imprenditore, degli eventuali componenti della compagine sociale o dei rispettivi familiari (richiesta di tangenti, pressioni per indirizzare l'assunzione di personale o l'affidamento di lavorazioni, forniture o servizi a determinate imprese, danneggiamenti, furti di beni personali o di cantiere).
4. La sottoscritta impresa si impegna a segnalare alla Prefettura l'avvenuta formalizzazione della denuncia di cui alla precedente clausola 3 e ciò al fine di consentire, nell'immediato, eventuali iniziative di competenza.

5. La sottoscritta impresa dichiara di conoscere e di accettare la clausola risolutiva espressa che prevede la risoluzione immediata ed automatica del contratto, ovvero la revoca dell'autorizzazione al subappalto o subcontratto, informazioni interdittive analoghe a quelle di cui agli artt. 91 e 94 del D. Lgs. 159/2011, ovvero la sussistenza di ipotesi di collegamento formale e/o sostanziale o di accordi con altre imprese partecipanti alle procedure concorsuali d'interesse.

Qualora il contratto sia stato stipulato nelle more dell'acquisizione delle informazioni del Prefetto, sarà applicata a carico dell'impresa, oggetto dell'informativa interdittiva successiva, anche una penale nella misura del 10% del valore del contratto ovvero, qualora lo stesso non sia determinato o determinabile, una penale pari al valore delle prestazioni al momento eseguite; le predette penali saranno applicate mediante automatica detrazione, da parte della Stazione appaltante, del relativo importo delle somme dovute all'impresa in relazione alle prestazioni eseguite.

6. La sottoscritta impresa dichiara di conoscere e di accettare la clausola risolutiva espressa che prevede la risoluzione immediata e automatica del contratto, ovvero la revoca dell'autorizzazione al subappalto o subcontratto, in caso di grave e reiterato inadempimento delle disposizioni in materia di collocamento, igiene e sicurezza sul lavoro anche con riguardo alla nomina del responsabile della sicurezza e di tutela dei lavoratori in materia contrattuale e sindacale.

7. La sottoscritta impresa dichiara di essere a conoscenza del divieto, per le stazioni appaltanti pubbliche, di autorizzare subappalti a favore delle imprese partecipanti alle operazioni di selezione e non risultate aggiudicatarie, salvo le ipotesi di lavorazioni altamente specialistiche o nei casi in cui l'accordo per l'affidamento del subappalto sia intervenuto successivamente all'aggiudicazione.

8. La sottoscritta Impresa si impegna a dare comunicazione tempestiva alla Prefettura e all'Autorità giudiziaria di tentativi di concussione che siano, in qualsiasi modo, manifestati nei confronti dell'imprenditore, degli organi sociali o dei dirigenti di impresa. Dichiara altresì di essere a conoscenza che il predetto adempimento ha natura essenziale ai fini dell'esecuzione del contratto e che il relativo inadempimento darà luogo alla risoluzione espressa del contratto stesso, ai sensi dell'art. 1456 c.c. Ogni qualvolta nei confronti di pubblici amministratori e di funzionari che abbiano esercitato funzioni relative alla stipula ed esecuzione del contratto, sia stata disposta misura cautelare e sia intervenuto rinvio a giudizio per il delitto previsto dall'art. 317 c.p.

9. La sottoscritta impresa dichiara di conoscere e di accettare la clausola risolutiva espressa, di cui all'art. 1456 c.c., ogni qualvolta nei confronti dell'imprenditore o dei componenti della compagine sociale o dei dirigenti dell'impresa, sia stata disposta misura cautelare o sia intervenuto rinvio a giudizio per taluno dei delitti di cui agli artt. 317 c.p., 318 c.p., 319 c.p., 319 bis c.p., 319 ter c.p., 319 quater c.p., 320 c.p., 322 c.p., 322 bis c.p., 346 bis c.p., 353 c.p., 353 bis c.p.

---

Luogo e data

---

Timbro dell'operatore economico

---

Firma dell'operatore